



GO! BASISCHOOL
Gentbrugge

Hazenakker 1 | 9050 Gentbrugge
Tel: 09/210 51 50 – Fax: 09/210 51 59
e-mail: info@bs-gentbrugge.be
website: www.bs-gentbrugge.be

Infobrochure

schooljaar 2021 – 2022



GO! SCHOLENGROEP
Gent

Lid van Scholengroep Gent
Schoonmeersstraat 26
9000 Gent
Tel: 09/272 77 77



Welkom!

Beste ouders,

Eerst en vooral wil ik u in naam van de hele school danken voor het vertrouwen dat u in ons stelt. We streven als school naar een vlotte en open samenwerking met oog voor ieder kind. Wij hopen dat alle kinderen snel hun plekje kunnen vinden op onze school.

Graag stellen wij aan jullie onze infobrochure voor.

Op de volgende pagina's komen jullie meer te weten over de werking van onze school en de reeds gemaakte afspraken.

De bedoeling van dit boekje is om een handig overzicht te geven met betrekking tot afspraken, planning en financiële regelingen. Houd het dus goed bij. Voor de goede gang van zaken, vragen we jullie dit document grondig door te nemen.

Indien er na het lezen van deze brochure nog vragen of suggesties zijn, kunnen jullie steeds bij iemand van het schoolteam terecht.

Goede afspraken maken goede vrienden! Wij wensen jullie alvast een fijn schooljaar toe!

Delphine Standaert
Directeur

Het voltallig team





Een school die ieder doet stralen!

5 pijlers

- Kwalitatief onderwijs
- Open en groene school
- Teamgerichte professionaliteit
- Zorg op maat van elk kind
- Communicatief ten opzichte van ouders en kinderen

In onze basisschool kan uw kind open bloeien om op te groeien tot een gelukkige, zelfzekere en creatieve tiener. Elke leerling, meisje of jongen, met een eigen persoonlijkheid, eigen visie, eigen kunnen, eigen overtuiging, verdient onze speciale aandacht.

De school biedt kwalitatief onderwijs dat aansluit bij de leefwereld van de kinderen. Op deze manier streven we naar een zo groot mogelijke beleving. De school werkt dan ook intensief aan vernieuwingen met oog voor ICT, leren leren, actualiteit, sport, geïntegreerde werkperiodes...

Het personeel en de directie vormen een team dat een 'open deur' politiek hanteert, dat communicatief is ten opzichte van ouders en samen met de leerlingen het gezicht en de uitstraling van de school bepaalt.

Contactgegevens

Adres: GO! Basisschool Gentbrugge
Hazenakker 1
9050 Gentbrugge

Telefoon: 09 / 210 51 50

E-mail: info@bs-gentbrugge.be

Website: www.bs-gentbrugge.be





Wie is wie?

Graag stellen we u ons team van dit jaar voor:

Directie: Delphine Standaert
Secretariaat: Kris van den Heede/Sarah Van Houtte
ICT: XXX
Zorgcoördinator: Marleen Verspeeten (Kleuter + 1^{ste} graad)
Liesbeth Debruyne (Lager)



Kleuterteam:

K0A: Els Delombaerde
K0B: Inge De Bruycker en Steffi De Grootte (deze klas start op in januari)

K1A: Desdemonna Depermentier
K1B: Julie Van Haudenhuyze
K1C: Annelies Platteau

K2A: Valerie Tack
K2B: Liesbeth Delmulle
K2C: Lien Van Huyck

K3A: Evi Bracke en Inge Van Hecke
K3B: Kim Leroux
K3C: Jessica Baert

LO: Steffi De Grootte

ZORG: Inge Van Hecke
Steffi De Grootte
Tot januari: Inge De Bruycker

KINDERVERZORGING: Anja Metselaar





Team lager onderwijs:

L1A: Lindsay Meirlaen

L1B: Guinevere Jonckheere

L1C: Yasmine Van Hamme

L2A: Kimberly Van Damme en Lieselot Vermeir

L2B: Fleur De Schaepmeester en Liesbeth Debruyne / vanaf januari Fee Vande Vondele

L2C: Jelysa Ottevaere

L3A: Kirsten De Beule en Hilde Nelis

L3B: Alix Decorte

Extra ondersteuner voor L3: Ann Lessens

L4A: Stefanie Stroobants

L4B: Aagje Soffers

L4C: Elien Van Belle

L5A: Petra Vanwaeyenberghe en Hilde Nelis

L5B: Marleen Wildero en Hilde Nelis

L5C: Julie De Lust

L6A: Jessica Raemdonck

L6B: Ghizlane Elfilali en Hilde Nelis

L6C: Yiri Cabadais

LO: Maxime Bodson

NCZ: Seppe Sterck

RKG: Wout Marlier

ISL: Erol Önder en Selman Ozgun

PDG: Marjolein Borglevens

ZORG: Lieselot Vermeir

Ann Lessens

XXX





Inschrijven



Onze school ligt binnen het grondgebied Gent en is dus gekoppeld aan het LOP. Dit betekent dat de inschrijvingen verlopen via de site <https://meldjeaan.gent.be/> en via een vaste tijdregeling:

- 1) Voorrang broers en zussen: mogelijks maand februari voor de kinderen van het geboortjaar 2020 én voor wie reeds een broer of zus heeft die op onze school is ingeschreven (moet daarom nog niet naar school komen!).
- 2) Aanmelden via de site voor alle andere nieuwe inschrijvingen voor het komende schooljaar: maart 2022
- 3) Vrije inschrijvingen: start vanaf mei 2022

Bij alle inschrijvingsperiodes vragen we om **steeds telefonisch of via mail een afspraak** te maken. Dit kan op volgende momenten:

- ☞ Elke schooldag op afspraak van 8u30 tot 15u30.(uitgezonderd woensdagnamiddag)
- ☞ Van vrijdag 1 juli tot en met dinsdag 5 juli 2022 en vanaf dinsdag 16 augustus 2022:
 - Van 9u00 tot 16u00 (uitgezonderd woensdagnamiddag)
 - Graag op afspraak

Ter info: een peuter kan worden ingeschreven vanaf de vooropgestelde periode binnen het LOP, maar kan slechts naar school komen op één van de 7 volgende instapdata wanneer hij /zij reeds 2 jaar en 6 maand is:

De eerste schooldag na:

- | | |
|-----------------------|------------------------|
| 1. de zomervakantie: | op woensdag 01.09.2021 |
| 2. de herfstvakantie: | op maandag 08.11.2021 |
| 3. de kerstvakantie: | op maandag 10.01.2022 |
| 4. 1 februari: | op dinsdag 01.02.2022 |
| 5. de krokusvakantie: | op maandag 07.03.2022 |
| 6. de paasvakantie: | op dinsdag 18.04.2022 |
| 7. Hemelvaartsdag: | op maandag 30.05.2022 |

Opmerking: Kleuters die op deze instapdata juist 2 jaar en 6 maanden worden, kunnen onmiddellijk naar school komen.





Bereikbaarheid van de school

Parkeermogelijkheden:

Wil je je wagen parkeren, maak dan gebruik van de parkeerplaatsen aan het dienstencentrum of aan de sporthal Driebeek. Je kan van daaruit op een veilige manier naar de school wandelen.

De parking aan het schooldomein is voorbehouden voor personeel. Ouders mogen hier enkel tijdelijk parkeren voor 8u00 of na 16u00.

Openbaar vervoer:

Dicht in de buurt liggen haltes van:

- tram 2
- bus 3 / 9

Station Gentbrugge ligt op wandelafstand.

Ook via E17/E40 is onze school vlot bereikbaar.

Trappen of stappen naar de school wordt sterk aanbevolen. Om de verkeersveiligheid rond de school te vergroten werden volgende initiatieven op poten gezet:

- 1) Invoeren schoolstraat
- 2) Promoten gebruik parking Driebeek en voetweg langs Gymhazium.

Schoolstraat en mobiliteit

In samenwerking met het Atheneum Gentbrugge en het oudercomité van onze basisschool werd in schooljaar 2019 – 2020 de schoolstraat ingevoerd. Tijdens de momenten van de schoolstraat worden Hazenakker en Ooievaarsnest tot huisnummer 24 afgesloten voor alle inkomend gemotoriseerd verkeer. Dit iedere ochtend en ook op woensdagmiddag voor een half uur. Uitrijden zal wel steeds mogelijk zijn, en hulpdiensten mogen uiteraard altijd door.

Concreet kan je dus **niet inrijden** in Hazenakker op:

maandag	8u tot 8u30	
dinsdag	8u tot 8u30	
woensdag	8u tot 8u30	en 11u45 tot 12u15
donderdag	8u tot 8u30	
vrijdag	8u tot 8u30	





Tijdens deze momenten worden hekkens geplaatst en zijn er gemachtigd opzichters aanwezig. Deze gemachtigd opzichters helpen onze leerlingen met het veilig oversteken op de voorziene oversteekplaatsen.

Mogen we vragen om **respect** te tonen voor de gemachtigd opzichters en zeker hun instructies op te volgen. Gelieve op hun teken te stoppen met de wagen of de fiets indien ze voetgangers willen laten oversteken.

Ook aan de voetgangers vragen we om op hun sein te wachten om over te steken. Fietsers blijven zich ook in de schoolstraat houden aan de verkeersregels en rijden aan de kant van de rijweg.

Wil je je wagen parkeren, maak dan gebruik van de **parkeerplaatsen aan het dienstencentrum of aan de sporthal Driebeek**. Je kan van daaruit op een veilige manier naar de school wandelen. Bovendien is de afstand tot de schoolpoort van de lagere school kleiner vanaf de parkings dan vanuit de Braemkasteelstraat.

Oproep:

Ben jij als ouder ook zo blij met een **veilige schoolomgeving** om uw kinderen te brengen of halen?

Dan wil u misschien ook uw steentje bijdragen om onze **SCHOOLSTRAAT** te kunnen behouden...!

Voor de continuïteit zijn we afhankelijk van nieuwe mensen die ons team van opzichters komen vervoegen, zodat we ouders tijdig kunnen vervangen wanneer hun kinderen afstuderen.

Wat houdt het in om opzichter te zijn?

- Plaatsen en wegnemen van het bord aan de schoolstraat
- Toezicht houden op het inrijden in de schoolstraat en chauffeurs informeren indien nodig
- Begeleiden van kinderen bij het veilig oversteken
- Op één ochtend 8u-8u30 OF op een woensdagmiddag 11u45-12u15
- Ongeveer 1 keer per 3 schoolweken, maar dit kan minder vaak als er extra mensen meedoen
- Een interactieve en makkelijke opleiding volgen die op school wordt georganiseerd (1,5 uur)

Voel jij je aangesproken? Stuur dan zeker een mailtje naar schoolstraat.hazenakker@gmail.com om je aan te melden of extra info te ontvangen.

Alvast bedankt!





Aandacht:

Sinds midden 2021 is Gentbrugge volledig zone 30 geworden, met uitzondering van de Brusselsesteenweg en de Land van Rodelaan.



Toegang tot de school

Sloeber:

Vanaf 8u00: via de toegangspoort van het atheneum

Kleutertuin:

Vanaf 8u: K1/K2/K3 via poortje op hoek Hazenakker en Braemkasteelstraat

Vanaf 12u45: K1/K2/K3: via poortje op hoek Hazenakker en Braemkasteelstraat

Lagere:

Vanaf 8u of vanaf 13u15:

via toegangspoort aan pad naar Gentbrugse Meersen, er wordt 's morgens eveneens enkel gespeeld op de speelplaats voor het Gymhazium





De grote groene poort aan de kant van de parking is GEEN INKOMPOORT.

Deze dient uitsluitend nog als brandevacuatiweg en toegangsweg voor leveranciers.

Schooluren en toezicht



Vertrek tijdig van thuis. 's Ochtends kan het behoorlijk druk zijn, maar dit mag geen excuus zijn om te laat te komen.

De bel gaat voor het lager EN voor de kleuters om **8u25**. We vragen om 5 min. voor het belsignaal aanwezig te zijn op de school.

Het is ook voor de kleuters belangrijk bij het begin van het eerste lesuur aanwezig te zijn. Tijdens dat

moment wordt immers de daglijn overlopen en de aanwezigheden genoteerd.

Toezicht is er (gratis) op de speelplaats vanaf 8u00 tot 8u25 en van 15u25 tot 15u40. Op woensdag van 12u00 tot 12u15.

Kleutertuin:

	Ochtend	Speeltijd	Middag	Speeltijd	avond
maandag	8.25	10.05-10.20	11.30-13.00	14.20-14.35	15.25
dinsdag	8.25	10.05-10.20	11.30-13.00	14.20-14.35	15.25
woensdag	8.25	10.05-10.20	12.00		
donderdag	8.25	10.05-10.20	11.30-13.00	14.20-14.35	15.25
vrijdag	8.25	10.05-10.20	11.30-13.00	14.20-14.35	15.25

Kinderen die over de middag naar huis gaan eten, kunnen de school terug binnenkomen vanaf 12.45. Wie vroeger terug is, dient remgeld te betalen.

Lagere afdeling:

	Ochtend	Speeltijd	Middag	Speeltijd	avond
maandag	8.25	10.05-10.20	12.00-13.30	14.20-14.35	15.25
dinsdag	8.25	10.05-10.20	12.00-13.30	14.20-14.35	15.25
woensdag	8.25	10.05-10.20	12.00		
donderdag	8.25	10.05-10.20	12.00-13.30	14.20-14.35	15.25
vrijdag	8.25	10.05-10.20	12.00-13.30	14.20-14.35	15.25



Kinderen die over de middag naar huis gaan eten, kunnen de school terug binnenkomen vanaf 13.15. Wie vroeger terug is, dient remgeld te betalen.



Vakanties en vrije dagen

Onze schoolkalender kunt u raadplegen op onze schoolwebsite. Op geregelde tijdstippen wordt u op de hoogte gehouden van de verlofdagen voor de komende periode, dit via de maandelijkse nieuwsbrief, de maandkalender, de agenda ...

Alle lesvrije dagen voor dit schooljaar vindt u ook in ons schoolreglement terug (cf. schoolwebsite).

Op het einde van het schooljaar wordt iedereen, via een brief, op de hoogte gebracht van alle vrije schoolmomenten voor het volgende schooljaar.

Facultatieve vrije dagen

- Woensdag 25 mei 2022
- Dinsdag 7 juni 2022
- Woensdag 8 juni 2022

Pedagogische studiedagen

De pedagogische studiedagen vallen telkens op een woensdag. Dit betekent dat er die dagen geen lessen doorgaan voor uw kinderen. Ieder trimester gaat er een studiedag door:



- 6 oktober 2021
- 9 februari 2022
- 11 mei 2022



Data rapporten

Donderdag	21 oktober 2021	Rapport 1 Lager
Donderdag	23 december 2021	Rapport 2 lager
Donderdag	24 maart 2022	Rapport 3 lager
Dinsdag	28 juni 2022	Proclamatie L6
Woensdag	29 juni 2022	Rapportbar Lager

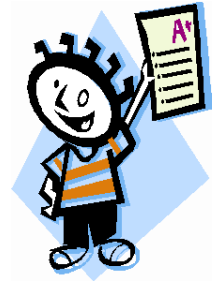

Data oudercontacten

Donderdag	21 oktober 2021	16u00 tot 19u00	Lager en kleuter
Donderdag	23 december 2021	16u00 tot 19u00	Lager
Donderdag	24 februari 2022	16u00 tot 19u00	Kleuter
Donderdag	31 maart 2022	16u00 tot 19u00	Lager <u>op uitnodiging</u>
Maandag	27 juni 2022	16u00 tot 19u00	Kleuter



Voor- en naschoolse opvang

Voor- en naschoolse opvang:

De opvang wordt georganiseerd door de school. Facturatie gebeurt maandelijks via overschrijving op het einde van de maand. Per begonnen half uur wordt € 0.90 aangerekend.

De *ochtendopvang* gaat door in de opvangklas van de lagere.

➔ Uren:

dagelijks van 7.00 tot 8.00

De *avondopvang* gaat door voor de kleuters op de kleutertuin, voor de leerlingen van de lagere op de speelplaats en in de opvangklas van de lagere. Vanaf 17u30 zullen alle kinderen zich op de grote speelplaats of in de opvangklas van de lagere bevinden.



→ Uren:

Maandag – dinsdag – donderdag – vrijdag: 15u40 tot 18u

Opvang op *woensdagnamiddag*: Voor kleuters gaat deze door in het kleuterblok van 12u tot 15u30, nadien sluiten ze aan bij de lagere afdeling in de opvangzaal.

→ Uren:

12u15 tot 18u.

Kinderen brengen op woensdag een eigen gezonde lunch en drinken mee (fruit en water, **geen snoepgoed**). Onder begeleiding nuttigen de kinderen samen hun lunchpakket.

Belangrijke opmerking: Wij vragen u bij het afhalen van uw kind, uw kind af te melden bij begeleider van de opvang. Zo weten wij duidelijk welke kinderen werden opgehaald. We maken gebruik van een scansysteem, dat het uur van afhaling registreert. Bij de factuur wordt het te betalen opvanggeld berekend en opgevraagd. Kosten van naschoolse opvang zijn fiscaal aftrekbaar en kunnen met een door de school jaarlijks uit te reiken attest bij de belastingaangifte worden ingebracht.

Huiswerkklas vanaf L3

Vanaf het 3^{de} leerjaar richten wij een huiswerkklas in na de schooluren. Deze start om 15u40 en loopt tot 16u20.

De leerlingen zullen onder begeleiding de ruimte en tijd krijgen om taken of lessen te herhalen of voor te bereiden. Zijn ze klaar met hun taak, dan kunnen zijn lezen in een eigen leesboek of gebruik maken van aangeboden strips door de school.

U kan als ouder intekenen om hieraan deel te nemen bij het begin van het schooljaar.

Er wordt enkel op maandag, dinsdag en donderdag een huiswerkklas ingericht.



Betalingen



Remgeld voor middagtoezicht:

De kinderen die over de middag op school blijven betalen daarvoor "remgeld".

Dit geldt voor de gebruikers van een warme maaltijd, voor de boterhameters en de kinderen die over de middag **vóór 13u15 (kleuter vóór 12u45)** terug aanwezig zijn.

➤ Het remgeld wordt per maand betaald. Dit is een vast bedrag per maand en wordt iedere maand gefactureerd:

September	€8
Oktober	€8
November	€7
December	€5
Januari	€8
Februari	€8
Maart	€7
April	€5
Mei	€8
Juni	€8

Eetmalen:

Wat verbruikt werd, wordt op het einde van de maand gefactureerd, samen met het remgeld en andere verschuldigde bedragen.

<u>Prijzen :</u>	middagmaal kleuters: 3,65 euro
	middagmaal lagere: 4,15 euro
	soep: 0,60 euro

Afwezigheden voor leerlingen in het basisonderwijs

Er wordt gevraagd de eerste dag van de afwezigheid de school vanaf 8u15 telefonisch op de hoogte te brengen. Het is wenselijk dat de afwezigheid van kleuters eveneens wordt gemeld.

Bij terugkeer uit ziekteverlof wordt door de leerlingen het afwezigheidsattest afgegeven aan de klastitularis.

Bij niet afgifte van het attest wordt deze afwezigheid onmiddellijk als onwettig ingevuld.

Regelgeving afwezigheden:

Opgelet: vanaf 5 jaar zijn leerlingen leerplichtig.

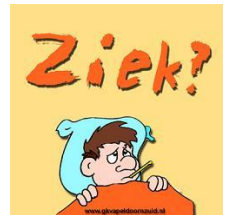

- Ziekte
Indien uw kind **tot en met drie opeenvolgende dagen** ziek is kan u als ouder zelf een briefje schrijven. Dit wordt slechts **maximum vier keer** per schooljaar toegestaan. Bij een **vijfde afwezigheid** wegens ziekte is een doktersattest verplicht. Voor afwezigheden van **meer dan drie opeenvolgende dagen** is een **doktersattest** verplicht. Het aantal doktersbriefjes per schooljaar is onbeperkt.
- Van rechtswege gewettigde afwezigheden zoals begrafenis of huwelijk van iemand die onder hetzelfde dak woont of van bloed- of aanverwant 1° graad, onbereikbaarheid of ontoegankelijkheid van de school door overmacht e.a. : zie schoolreglement.
- Feestdagen verbonden aan de levensbeschouwelijke overtuiging: briefje van ouders noodzakelijk.
- Alle andere afwezigheden die hierboven niet zijn opgesomd of niet gewettigd kunnen worden zijn **problematische of ongewettigde afwezigheden**. (vb: afwezig wegens familiale redenen; autopech enz.)
Wanneer leerlingen **meer dan 5 halve dagen** ongewettigd afwezig zijn wordt een **problematisch dossier** aangelegd. Het CLB zal dan in samenspraak met de school het kind begeleiden.

Opmerking

- Het leerplichtige kind dat bovenstaande regels inzake schoolbezoek niet respecteert, voldoet niet aan de wetgeving op de leerplicht.
- Voor kinderen die het eerste jaar van de leerplicht in het kleuteronderwijs doorbrengen, geldt dezelfde regeling als in het lager onderwijs.

Afspraken op onze school

Kleuterafdeling

Uit veiligheidsredenen en omdat deze afspraken onze kleuters ten goede komen, vragen wij u vriendelijk maar toch met aandrang, u te houden aan de leefregels van de school. Hieronder kan u deze eens nalezen:



Domein Hazenakker:

- Vanaf 8u00 kunnen de kleuters terecht op de speelplaats. Voor 8u00 worden ze naar de opvangklas gebracht.
- Vanaf 8u00 is er zowel toezicht op de speelplaats van de kleuters als van de lagere. Alle kinderen blijven onder toezicht op de speelplaats. Enkel bij regenweer of wanneer de kleuterjuf het nodig acht zijn de kleuters samen met de juf in de speelzaal.
- Hou het afscheid van uw kleuter kort. Bent u toch te laat, neem dan afscheid van uw kleuter aan de deur van de klas. Ga niet binnen om nog met de leerkracht te praten. U stoort immers de activiteit die bezig is. Vergeet ook niet dat een leerkracht die met u praat, niet kan zien wat met de andere kleuters gebeurt, en dit is juist zijn/haar opdracht. Wanneer u iets wenst te bespreken, dan kan dit voor of na de lessen. U kunt ook een afspraak maken.
- Op het einde van de lesdag worden de kleuters opgehaald op het kleuterblok. De kleuters worden afgehaald op volgende plaatsen:

K0 (instappers) :	Worden opgehaald aan het tuintje achter het gebouw met de vernieuwde gevel.
K1:	Op de speelplaats van de kleuters. De juffen komen met hun klasjes naar de speelplaats, maken een rij. Als ouder wacht je op het belsignaal om de speelplaats op te komen. Je volgt opgegeven route (ingang kleine poortje, uitgang grote groene poort).
K2 en K3:	Op de avontuurlijke speelplaats en de sportspeelplaats. De juffen komen met hun klasje naar buiten en maken hun rij. Als ouder wacht je aan de poort. Na teken van de juf kan de kleuter mee met de ouder.

Algemeen:

- Kleuters die niet worden afgehaald na de lesdag worden door de juf naar het kleuterdomein gebracht om aan te sluiten bij de naschoolse opvang. Vanaf dat moment zijn zij onder toezicht van de opvangjuffen.





- Het kleine poortje gaat om veiligheidsredenen op slot van 8u25 tot 15u25.
- De kleuters die in de naschoolse opvang blijven, zijn op het kleuterdomein tot 17u30, daarna gaan ze naar de opvangklas op het domein van de lagere afdeling.
Let wel: **betaald toezicht begint om 15u40.**
- De parking is vanaf 8u00 tot 16u00 voorbehouden voor het personeel van de school. Ook vragen wij om geen fietsen te stallen tussen de auto's of tegen de omheining van de parking.
- De politie verzoekt alle ouders, die hun kinderen aan de school afzetten of ophalen, de verkeersregels strikt in acht te nemen.

Domein Sloeber:

- Er is opvang voorzien op het domein Sloeber vanaf 8u10. Kinderen die in de ochtendopvang blijven gaan iets voor 8u00 samen met een juf naar hun domein. Vanaf 8u10 kan je je kleuter aan de klas afzetten.
- De klasactiviteiten starten om 8u25. Gelieve uw kind dus tijdig op school te brengen.
- Na het middageten gaan de kleuters die slapen naar de slaapklas op de lagere afdeling. De kleuters die niet slapen gaan terug naar de klas.
- Op het einde van de lesdag worden de kleuters opgehaald op het domein van het kleuterblok. Daarvoor neemt u het kleine poort aan de hoek van de Hazenakker / Braemkasteelstraat.

Slaapklasje

Voor onze allerkleinsten beschikken wij over een slaapklasje. Vanaf 13u. kunnen ze hier onder toezicht van de kinderverzorgster even bekomen van een leerrijke voormiddag in een leuk ingericht klasje.

Lagere afdeling

Brengen en/of afhalen van de kinderen:

Om organisatorische redenen en veiligheid van de kinderen dienen de ouders, die hun kinderen brengen of afhalen **aan de toegangspoort** te blijven wachten.

De kinderen die in de naschoolse opvang blijven, zijn op de speelplaats of in de opvangklas.

Het brengen en ophalen van de kinderen gebeurt aan het kleine zwarte poortje aan de eetzaal.





Wees tijdig op school, graag 5 minuten voor het belsignaal. Ben je toch eens te laat, kom dan tot het secretariaat. Ouders gaan niet mee tot aan de klas.

Veiligheid:

De parking is vanaf 8u00 tot 16u00 voorbehouden voor het personeel van de school.

De politie verzoekt alle ouders, die hun kinderen aan de school afzetten of ophalen, de verkeersregels stipt in acht te nemen.

Zowel de fietsen als de steps worden zorgvuldig in het fietsenrek geplaatst. De kinderen verlaten de school met de fiets of step aan de hand.

Ook vragen wij om geen fietsen te stallen tussen de auto's of tegen de omheining van de parking.

Bewegingsbeleid

Lichamelijke opvoeding



De leerlingen van onze lagere school krijgen wekelijks 2 uren LO, waarvan 1 onder leiding van een vakspecifieke LO-leerkracht. Onze kleuters gaan wekelijks 2 uur turnen onder begeleiding van een kleuterjuf die niet hun klasjuf is.

De turnlessen kunnen zowel binnen als buiten doorgaan.

Er wordt veel belang gehecht aan hygiëne, zo is aangepaste turnkledij verplicht.

We vragen aan de kinderen om een witte t-shirt en een donkere broek mee te nemen. Wanneer binnen wordt geturnd, gebeurt dit op turnschoenen die enkel binnen worden gedragen of blootsvoets.

Aangezien er vaak turnkleden terecht komen bij de verloren voorwerpen, vragen wij om zowel de kledij als de turnschoenen te voorzien van een naam.

In de lagere afdeling is het volgen van alle lessen **verplicht** (zie schoolreglement). De turn- en zwemlessen zijn normale lessen en iedereen neemt eraan deel. Enkel met een doktersattest kan een leerling hiervoor vrijgesteld worden.



Zwemmen

In de loop van de lagere school, streven we naar de minimumvereiste om elk kind te leren overleven in het zwembad. Voor kinderen die reeds voldoende veilig zijn in het water, bieden we extra zwemslagen aan (schoolslag, crawl) en verschillende vaardigheden zoals duiken, met zwemvliezen zwemmen, onder water zwemmen, ... Kortom, elke leerling krijgt op zijn/haar niveau voldoende uitdaging.



Een aansluitende zwembroek is verplicht voor jongens, meisjes dragen een badpak. Bikini wordt door de school niet toegelaten.

Zwemmen gebeurt volgens een vooraf opgesteld zwemrooster. De zwemlessen gaan door in het sportbad Rozebroeken.

Infrastructuur



Sinds 2017 beschikt onze school over een nieuwe sporthal van maar liefst 600m², voorzien van alle nodige grote toestellen en klein materiaal. Kinderen krijgen op die manier meer dan voldoende ervaring met verschillende sporttakken en disciplines, alsook speelse vormen waarbij fijne en grove motoriek aan bod komen.

Naast onze sportzaal, zijn de speelplaatsen uitgerust met sportspecifieke doelen waarop verscheidene sporten kunnen beoefend worden (basket, voetbal, netbal, korfbal). Tijdens de middag worden regelmatig toernooien georganiseerd voor de leerlingen die dit wensen.

Extra scolar

Jaarlijks neemt onze school deel aan verscheidene sportieve activiteiten, voorzien door MOEV of andere organisaties. Dit voor zowel leerlingen uit het lager als het kleuter.

Verder organiseren we elk jaar een sporttweedaagse voor alle kinderen van onze school. Hierbij maken de kinderen op een speelse manier kennis met bewegingsvaardigheden/spelvormen die tijdens de lessen moeilijker aan bod kunnen komen. Tijdens deze dagen, gebeurt het vaak dat wij ons verplaatsen (fiets, bus) om de kinderen nieuwe uitdagingen te kunnen bieden.

Gezondheidsbeleid

Gekoppeld aan voldoende beweging, hebben wij ook extra aandacht voor gezonde gewoontes. Zo nemen wij al enkele jaren deel aan het project tutti frutti. Dit werd verder uitgebreid.



Zo eten de kinderen in de voormiddag een stuk fruit of groente eten als speeltijdsnack. In de namiddagspeeltijd blijft de keuze tussen een koek (zonder chocoladeomhulsel) of stuk fruit/groente mogelijk.



Ook promoten we het drinken van water, door de kinderen zelf meegebracht of kraantjeswater. Het gebruik van herbruikbare drinkflessen wordt aanbevolen. Deze kan gevuld worden aan de kraantjes of aan het drinkwaterfonteinje. Zij die dit wensen kunnen ook melk meebrengen om te drinken tijdens de speeltijd in de voormiddag. Andere dranken staan we niet toe.

Continuüm in zorg

Het zorgbeleid van de school beoogt de totale ontwikkeling van het kind. We proberen de kinderen in hun geestelijke, intellectuele, emotionele en sociale groei voor te bereiden op weg naar volwassenheid.

We houden rekening met de interesses en de verschillen tussen de kinderen.

Zo bouwen we aan een school waar ieder kind op de juiste plaats komt en zich geborgen en thuis mag voelen om zo te kunnen opgroeien in een positieve omgang met elkaar.

Leerlingenzorg wordt gevoerd vanuit een visie op zorg en wordt door het hele schoolteam opgesteld en gedragen, aangepast aan de specifieke noden van elk kind.

Onze zorgvisie is gebaseerd op het zorgcontinuüm :

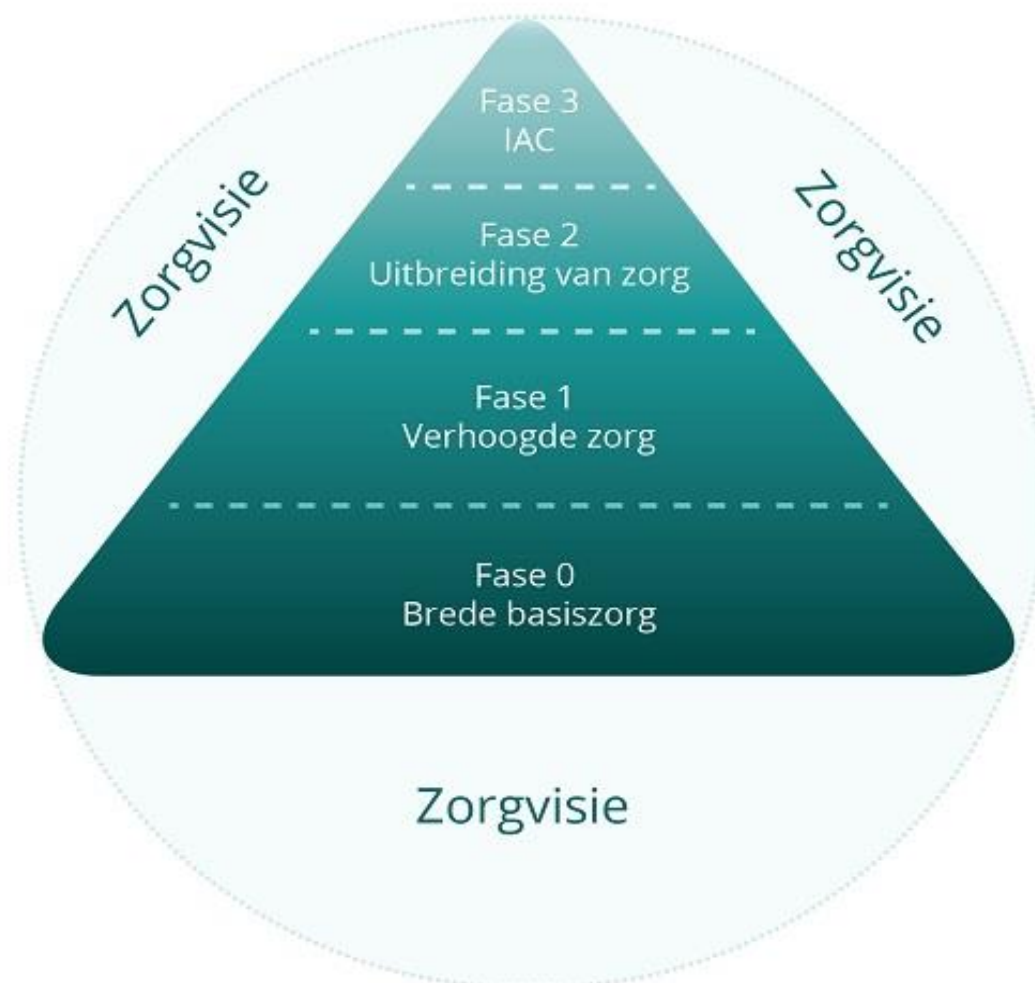

Preventieve basiszorg - fase 0

Onderaan in het continuüm van zorg staat de preventieve brede basiszorg, want goede zorg start met goed onderwijs in de klas. Het is de opdracht van elke school om de maximale ontwikkeling van alle leerlingen te stimuleren en problemen zo veel als mogelijk te voorkomen.

De leerkracht geeft een antwoord op de zorgvragen van de leerlingen en differentieert waar nodig. Deze aanpak maakt bij veel kinderen het verschil.

Verhoogde zorg - fase 1

Wanneer de preventieve en structurele initiatieven niet meer volstaan voor de leerlingen, worden specifieke klemtonen gelegd via individuele handelingsplanning, op basis van de behoeften van het kind. Verhoogde zorg wordt zorgverbreding voor kinderen van wie de ontwikkeling sneller of trager verloopt dan normaal mag worden verwacht. Er worden naar oplossingen en manieren van aanpak gezocht die passen binnen de reguliere werking en omkadering.

Alle interventies blijven er op gericht dat de leerlingen de aansluiting met de klasgroep niet kwijtraken. Deze interventies worden vastgelegd in een zorgoverleg (klastitularis – zorgcoördinator – zorgleerkracht). De interventies, acties en vorderingen worden vastgelegd in een begeleidingsplan, opgesteld door de zorgleerkracht.

De ouders worden vanaf dit moment steeds geïnformeerd en mogelijk actief betrokken.

Uitbreiding van zorg - fase 2

Voor sommige leerlingen volstaan deze hulpstrategieën niet meer. De huidige begeleiding van de leerling in de schoolsituatie dreigt vast te lopen.

Er is nood aan bijkomend inzicht. Schoolteam en ouders besluiten het CLB te betrekken bij de individuele probleemanalyse. Het CLB richt zich op de opvoedingsbehoeften van de individuele leerling en op de ondersteuningsbehoeften van de leerkracht en de ouders.

Op een M.D.O. (Multidisciplinair overleg met klastitularis – zorgcoördinator – zorgleerkracht-CLB – eventuele externen zoals kinesist, logopedist, revalidatiemedewerkers,...) worden de verdere acties geconcretiseerd. Deze acties worden vastgelegd in een handelingsplan.

Overstap naar een school op maat - Individueel Aangepast Curriculum (IAC) - fase 3

Wanneer de zorgvraag de draagkracht van de school overstijgt, kan een overstap naar een school met een meer specifiek aanbod een zinvol alternatief zijn.

Ondersteuningsteam

Vanaf schooljaar 2017-2018 wordt de zorg voor leerlingen met specifieke onderwijsbehoeften georganiseerd worden door ondersteuningsteams, daar waar dit vroeger werd gecoördineerd door scholen van buitengewoon onderwijs.

Het ondersteuningsteam biedt leerkrachtgerichte en leerlinggerichte ondersteuning in scholen voor gewoon basis- en secundair onderwijs.

Het zwaartepunt van de ondersteuning verschuift van het werken met leerlingen naar het versterken van leraren en lerarenteams in hun pedagogisch-didactisch handelen. Deze vorm ondersteuning moet ervoor zorgen dat leraren(teams) met zo veel mogelijk leerlingen met specifieke noden binnen een gemeenschappelijk curriculum kunnen werken.

C.L.B. : Centrum voor leerlingenbegeleiding

Het CLB van het GO! Gent is bereikbaar op volgende coördinaten:

GO! CLB Gent - Hoofdzetel
Voskenslaan262
9000 Gent
Tel: 09/243 79 70
info@clbgent.be

GO! CLB Gent - vestiging Melle
In onze vestiging Melle kan u telefonisch terecht en op afspraak.

Varingstraat 21
9090 Melle
TEL: 09/331 58 33
info@clbgent.be

- Directeur: Mevr. Sofie Vercoutere
- Psycholoog: Ibi Cauchi
- Maatschappelijk werker: Jelle Beeckman
- Verpleegkundige: Jean-Pierre Van de Velde
- Arts: Cindy Van Herzeele



Leerlingenvervoer / schoolbus

De school beschikt over leerlingenvervoer. De directeur kan U het bestand traject voorleggen.

Wanneer de bus door wegwerkzaamheden of andere hindernissen niet tot op de op- of afstapplaats geraakt, wordt U opgebeld.

Tarieven:

- jaarlijks en maandelijks abonnement : vanaf 1 september 2022

	Betaaldag	Eerste kind	Tweede kind	Vanaf derde kind
jaar	Factuur september	€ 212	€ 169.60	€54
1 maand	Maandelijks factuur	€ 21.20	€ 16.96	€5.40

- trimesterabonnement : vanaf 1 september 2022

	Betaaldag	Eerste kind	Tweede kind	Vanaf derde kind
1sttrimester (4/10^{de})	Factuur september	€84.80	€67.84	€21,60
2^{de}trimester (3/10^{de})	Factuur januari	€63.60	€50.88	€16,20
3^{de}trimester (3/10^{de})	Factuur april	€63.60	€50.88	€16,20

Bij niet betalen van de facturen kan uw kind met onmiddellijke ingang niet meer mee met de bus.

Oudercomité

Onze school heeft een bloeiend oudercomité dat maar al te graag de handen uit de mouwen steekt om de school verder te helpen uitbouwen. De opbrengsten van de activiteiten gaan rechtstreeks naar de schoolwerking.

Zij kunnen steeds extra helpende handen gebruiken als deel van de vaste kern of als extra vrijwilliger op bepaalde activiteiten.

Meer info over onze werking en activiteiten:

<http://bs-gentbrugge.be/nieuw/my-blog/oudercomite/>



Interesse om aan te sluiten?

mail: oudercomite@bs-gentbrugge.be

Voorzitter: Nele Vanhooren (mama Martha L4 en Renée K2)

